Всем Миром!

66 лет Великой Победе над фашизмом... Почему сегодня вновь возникает повод для разговора о фашизме? Да потому, что он вновь поднимает свою голову, дает о себе знать в уличных стычках между людьми разных национальностей, в оскорблениях и резких суждениях в адрес чужеземцев.

Национальная вражда ужасна тем, что всегда взаимна. И тут, как в любой драке, становится уже неважно, кто первый начал, и кто виноват. Человечество уже имело горький опыт, но почему-то не вынесло из него правильного вывода.

Против яда почти всегда есть противоядие. И в данном случае, имя этому противоядию - антифашизм. На мой взгляд, важна его нравственная сторона, которая подразумевает персональный выбор каждого человека.

Я за то, чтобы в нашем государстве была разработана целая программа по решению национального вопроса. И чтобы на улице вместе с баннерами "заплати ЖКХ" и "стань донором" на нас смотрели плакаты с призывами о взаимном уважении и дружбе между всеми народами.

На планете Земля живут разные люди, с разными лицами, разным цветом кожи, разной историей и разными традициями. Мир - интересен, прекрасен, загадочен. И потому так увлекательно путешествовать по свету. Представим на минуту, что на земле существует только одна нация, а другие или уничтожены, или служат ей, как рабы. Фашисты, развязавшие Вторую Мировую войну, и современные фашисты хотят, чтобы именно так выглядела жизнь на нашей прекрасной планете. Это реальная опасность!

Я мечтаю, чтобы сегодня во всем Мире был решен этот самый сложный вопрос - национальный. Решать его надо всем вместе, сообща, всем Миром. Я готова! А вы?

Арина Предтеченская,
школа № 48, 9 класс

Необычный музей

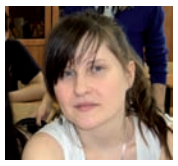

Накануне Дня Победы наш класс посетил Мемориальный Музей Немецких Антифашистов в городе Красногорске.

Для многих из нас было настоящим открытием, что первые антифашисты появились в стране, где зародился сам фашизм - в Германии. Оказывается, в городе Красногорске, недалеко от Москвы, есть такой музей немецких антифашистов.

Среди экспонатов - полный комплект газет "Фрайес Дойчланд" ("Свободная Германия") и других антифашистских изданий, тайно выпускаемых в Германии в годы ВОв, а также фотоальбомы, которые сделали военнопленные: немцы, венгры, поляки, румыны, австрийцы, итальянцы, испанцы, финны и японцы - узники концлагерей; их переписка с родными, подлинные фотографии... В музее очень богатый экспозиционный материал.

Всем советую побывать в этом необычном музее.

Мемориальный музей немецких антифашистов
Телефон: (495) 563-3295
Адрес: 143400, Московская область,
г. Красногорск, ул. Народного Ополчения, 15

Анастасия Шершнева,
школа № 48, 9 класс

Пусть никогда не будет войны!

Ленино-Снегирёвский военно-исторический музей - это здание бывшей школы, стоящей со времен последней войны посреди сосновой рощи на 41-м километре Волоколамского шоссе, где шли смертельные бои обороны Москвы. В грозные дни осени 1941 года доблестные воины 16-й армии под командованием К.Рокоссовского остановили врага. Отсюда в декабре 1941 года они перешли в решительное наступление и начали разгром немецко-фашистских захватчиков. 9 мая 1966 года здесь открыли музей.

На высокой платформе установлены танк Т-34-85 и бетонные пирамиды-надолбы, нам показывают документы и личные вещи погибших солдат, найденные на местах боев в Истринском районе Подмосковья. В честь всех погибших героев заложена Аллея Памяти. Около мемориального комплекса "Воинам-сибирякам" останавливаемся... Минута молчания... Минута Памяти о тех, кто пал в боях за Москву...

Потом ребята-одноклассники рассказывают о подвигах детей, помогавших взрослым на войне, читают стихи адыгейского поэта Каримизе Жан о войне: "Я помню, будто было вчера: далекий фронт и госпиталь походный..."

Пусть никогда не будет войны! Пусть всегда будет чистое небо над головой!

Кирпичникова Марина
школа № 541, 6 "Б" класс

День Победы в парке "Сосенки"

День Победы - самый знаменательный праздник в жизни нашей страны, когда наш народ одержал победу над фашистской Германией.

Это очень трогательный праздник, особенно для тех, кто воевал на фронте, трудился в тылу.

Мне нравится отмечать это праздник на территории нашего района "Котловка", где во многих дворах проводятся торжества. И особенно интересно бывает в парке "Сосенки". Там звучат песни военных лет, выступают артисты. Все чествуют приглашенных ветеранов! Они очень красиво, торжественно выглядят. На их груди ордена и медали, свидетельствующие о прожитых годах, о героических подвигах на фронтах и трудовых подвигах в тылу.

Становится тревожно, когда чтят память тех, кто погиб, защищая нашу Родину, и чествуют ветеранов, доживших до этого светлого дня. В этот момент многие присутствующие вытирают слезы.

В этот день на территории парка работают аттракционы, проходят различные соревнования, в которых может принят участие каждый желающий.

Военно-полевая кухня, приехавшая по случаю Дня Победы, угощает всех присутствующих солдатской кашей и чаем. Праздник продолжается до самого вечера. А вечером небо озаряется разноцветными красками - гремит салют. И очень долго помнится все, что происходило в этот день. И очень хочется сказать: "С праздником Вас, дорогие ветераны! Живите долго! Спасибо Вам за нашу счастливую жизнь, за мирное небо над нашими головами!"

Вихрев Андрей,
школа № 541, 5 "А" класс

Книги и фильмы о войне

Неужели нужна война, чтобы объединить нас снова?

О фильме Резо Чхеидзе "Отец солдата".

Кино о войне. И сразу на ум приходят: "А зори здесь тихие", "В бой идут одни старики", "Лето 44-го", "Звезда"... Лично для меня плохого кино о войне не существует. Но на особом месте стоит фильм Резо Чхеидзе "Отец солдата". Потому, что это кино не просто о войне, а о взаимовыручке, искренности, дружбе людей разных национальностей, которых объединяет общее горе и любовь.

Кадр из фильма "Отец солдата"

"Отец солдата" - это прежде всего кино о любви. О любви, ради которой грузинский старик Махарашвили прошел всю войну до Берлина, до Победы, до Мая... О любви отца к сыну, о любви людей к Жизни, к своей маленькой Родине, к семье, к дому... И о ненависти к этой войне, из-за которой старики остаются одинокими, а молодые люди умирают...

Стоит ли смотреть этот фильм? Определенно, да. Потому, что нам есть чему поучиться у героев: у старого грузина, "папаши" Махарашвили, который попал на фронт случайно, толком не понимая, что такое война, и, осознав весь ее ужас: "Здесь женщина стреляет... здесь мальчишка стреляет... здесь все стреляют...", - принял решение остаться, чтобы найти своего сына-воина, сражающегося на фронте, и помочь ему; у солдата Аркадия, у командира отделения, у неизвестной девушки радистки...

Пересматривая этот фильм, становится вдвойне обидно за сегодняшние отношения между Грузией и Россией, которые сильно испортились в последнее время. Ради чего? Тогда нас объединяла Любовь, она помогла всем вместе победить фашизм. А сейчас? Неужели нужна война, чтобы объединить нас снова?

Екатерина Миннуллина,
Центр образования №1863, 10 класс

История короткой, но героической жизни

Недавно я прочла книгу Елены Ильиной "Четвертая высота". Великая Отечественная война началась, когда её главной героине, Гуле Королевой, было 23 года. Ее муж ушел на войну, а она осталась с мамой и новорожденным ребенком. Узнав, что ее муж погиб, Гуля отправилась на фронт.

За свою маленькую жизнь, Гуля Королева испытала много всего: радости, горя... Она потеряла очень многих своих друзей. И сама погибла, сражаясь до последней капли крови.

Автор книги, Елена Ильина, пишет, что "история этой короткой жизни не выдумана. Девушку, о которой написана книга, я знала еще тогда, когда она была ребенком, знала ее школьницей - пионеркой, комсомолкой..."

Таких героев, как Гуля Королева, в истории Великой Отечественной войны очень-очень много...

И пусть они погибли, но надо помнить каждое слово, каждый звук, каждый их стон, потому что они отдали жизнь за нашу Землю, они отдали жизнь за наше счастье.

Деркач Софья
школа № 108, 6 класс

Притча о связи настоящего и прошлого

Фильм "Туман" Великая Отечественная Война показана глазами наших современников - молодых солдат спецназа срочной службы.

Однажды во время проведения учебного марш-броска командир группы решает срезать путь через болото, но попадает в густой туман. Мистическим образом бойцы переносятся в прошлое, в годы Великой Отечественной войны. Молодые ребята, раньше видевшие эту войну только в кино и по телевизору, сталкиваются со всеми ее ужасами в реальности.

Сегодня в обществе бытует мнение, что современная молодежь бесконечно далека от событий тех лет и не ценит подвиг героев, отстоявших Победу ценою своих жизней.

Фильм "Туман", своеобразная притча о взаимосвязи настоящего и прошлого, опровергает этот стереотип.

Это рассказ о том, что война - не просто страница из учебника, а реальная историческая память, столкнувшись с которой, каждый сам выбирает - оставаться ему человеком или нет.

Мурсекаев Ильдар
школа № 1379, 6 класс

Свой путь понимания

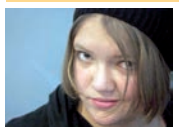

Война, Великая Отечественная, коснулась каждой семьи в нашей стране. Но время идёт и, увы, очевидцев, а тем более участников той войны, становится с каждым годом всё меньше и меньше...

Разумеется, День Победы каждый год широко отмечается: по всей стране проходит множество концертов и всяческих мероприятий, а в школах проводят торжественные линейки, посвященные Дню Победы. Но как к этому относятся ученики?

К сожалению, для многих такие линейки - всего лишь скучная обязанность. Но винить в этом самих ребят, мне кажется, не совсем правильно. Великая Отечественная война для них сейчас кажется невероятно далёким прошлым. В силу своей молодости они не осознают до конца всю её боль и разрушительную силу. Но я уверена, что пройдет немного времени и, повзрослев, мы поймем, какою ценой завоевана наша, такая безмятежная, сегодняшняя мирная жизнь. Но, конечно, каждый придет к этому пониманию своим путём. Может быть, пройдёт год, может десять, может быть, понадобится посмотреть сотни фильмов, прочитать десятки книг, чтобы найти этот путь к пониманию.

Для меня этим путём стали книги Э.М.Ремарка. Они помогли мне увидеть войну глазами фронтовика, рядом с которым погибают друзья, которого дома ждёт семья, а впереди у него - неизвестность.

Полина Крайнова
школа № 1267, 9 класс

Мнение

Хочется быть достойными

Вместе с окончанием войны пришла на многострадальную землю долгожданная Победа. Слезами радости встретили ее бойцы Великой Отечественной. Так же встречаем этот день и мы, их потомки.

Страшно представить, сколько пришлось пережить каждому воевавшему. Но они, участники тех событий, сдержанно оценивают свои действия. Пошли воевать, потому что считали это своим долгом, за честь почитали участвовать в защите своей Родины. Это позже воздвигли монументы, написали тысячи исторических и художественных произведений. А молодые ребята, уходя на фронт, не говорили громких фраз, знали только одно слово - "надо".

Им пришлось отстаивать само право человека на жизнь, на существование свободы на земле.

Нам сейчас грустно видеть стариков, вспоминающих свою славную военную молодость, плачущих о своих погибших товарищах. Мы не вправе забывать их, отстоявших свою и нашу свободу и независимость.

Но мало помнить, хочется быть достойными их подвига, не допустить повторения войны. Бойцы Второй Мировой мечтали, чтобы та война стала последней.

Как это сделать?! Надо объединить все добрые силы на Земле, и чтобы каждый человек стал добрее и терпимее к окружающим.

Соколов Дмитрий,
школа № 541, 6 "А" класс

Детство, опалённое войной

Перед войной все равны - и взрослые, и дети. Сейчас трудно представить, каково было им, тем детям, которых 22 июня 1941 года война лишила всего.

Война и дети. Как несовместимы эти понятия! Каким беззащитным становится ребенок, когда взрослые воюют. Дети войны познали жестокость жизни раньше, чем научились понимать эту жизнь. Голод, холод и горечь утрат... для детей?

Мы обязаны, мы должны помнить какой ценой досталась стране Победа. Слава героям! Слава освободителям! Слава всем, кто жил, воевал, умирал, но победил смерть в то страшное время!

Гримайло Кристина
школа № 2003, 10 класс

Значение слова "ПОБЕДА"

Каждый умеет мечтать. Хорошо, когда мечты сбываются, это делает тебя чуточку счастливее. Но ужасно, когда твои мечты мешают жить другим людям. Идея захватить мир именно такая - маниакальная. Всё не может подчиняться одному человеку.

Значение слова "Победа" для меня измеряется количеством участников схватки. Когда ты сражаешься сам с собой - это похвально, когда с другом - нелепо. Но война между тысячами - это уже сложнее. Сложнее потому, что множество людей защищают то, что считают правильным то, что им дорого.

Скажи спасибо тем, благодаря кому ты живёшь. Это так просто. Спасибо за голубое небо над нашими головами. Подними голову и вспомни, что сегодня - День Победы.

Ермолова Анастасия
школа № 1379, 6 класс

Самая дорогая цена за мир Миру

Сейчас трудно представить, что ранним утром начинают падать бомбы, и рядом с домом гремят взрывы. Война - это когда твой любимый человек уходит и неизвестно, вернётся ли; когда тебе приходит маленькая бумажечка, совсем неприметная, обыкновенная, заурядная, но то, что написано в ней, способно перевернуть всю твою жизнь. Похоронка... Несчастным матерям, получившим ее, оставалось в утешение лишь осознание того, что сын погиб, сражаясь за Родину.

Я надеюсь, что ни я, ни мои дети, ни дети детей моих никогда не увидят войны, но смогут с уважением и благодарностью вспоминать воевавших и видевших войну великих людей, подаривших Миру мир , заплативших за это самой дорогой ценой - своей жизнью.

Мусина Аля,
школа № 2009, 7 класс

Уважаемые читатели!
Творческая мастерская "Свой взгляд"
ГОУ ЦДОД "Диалог наук"
приглашает всех желающих
стать авторами
журналистских материалов
газеты "Школьная Жизнь".
Присылайте ...

Издаётся при содействии
ООО "Нюанс"

Главный редактор: И.А. Кузнецова
Редакторы: С.И. Лагутина, Т. Смирнова
Набор и верстка: В. Осипов
Художник и дизайн: Е.Г. Малахова
Творческая Мастерская "Свой Взгляд"

Адрес редакции "Школьная Жизнь":
119296, Москва,
Университетский проспект, д. 5,
телефоны: (499) 137-05-15, (495) 938-10-91
e-mail: slife@mosuzedu.ru